

**numero 48**  
**13 marzo 2009**

**IN QUESTO NUMERO:**

Treni, così non va – Formazione professionale in crisi – Quattro proposte per valorizzare la scuola – Crisi economica – Non solo 8 marzo – Expo – Piano casa – Accademia Polizia Locale – Mobilità ciclistica – La mappa delle aree verdi lombarde – Urbanistica – Cantieri a Milano – anità a Milano – Cava di Caravaggio – Amianto a Cappella Cantone



**A LODI**

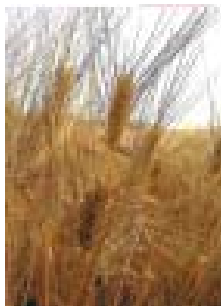

**CONFERENZA REGIONALE  
DELL'AGRICOLTURA**

**con la partecipazione di**

***Osvaldo Felissari,  
Maurizio Martina,  
Gianfranco Concordati,  
Marco Carra, Angelo  
Zucchi, Daniele Bosone,  
Paolo De Castro, Antonio  
Viotto, Alfonso Andria***

**sabato 14 marzo**

ore 9.00-13.30  
Parco Tecnologico Padano  
via Einstein – loc. Cascina Codazza

sportellopendolari@pdregionelombardia.it



**Treni, così non va**

È stata respinta dalla maggioranza di centrodestra la mozione di censura nei confronti dell'assessore regionale alla mobilità Raffaele Cattaneo, responsabile con la Giunta regionale dello stato penoso in cui versa il trasporto ferroviario in Lombardia. Ma se la maggioranza si è compattata al voto, per l'assessore e per Formigoni non è andata liscia come cercano di raccontare. Con la Lega è finita con minacce incrociate: seguiremo passo passo la situazione e se non cambierà la prossima mozione di censura la presenteremo noi, ha dichiarato il capogruppo della Lega Stefano Galli; saremo noi a vigilare sul lavoro dei loro assessori, ha replicato stizzito l'omologo della Lega Paolo Valentini.

“La maggioranza di centrodestra – commenta Carlo Porcari - ritiene evidentemente che i treni arrivino in orario, siano spaziosi e comodi, puliti, insomma, che tutto vada bene. Ne prendiamo atto. La Lega stessa, che in Aula è stata molto critica con l'assessore Cattaneo, ha deciso di non votare la censura, perché è parte integrante di questa maggioranza e ne ha condiviso tutte le scelte e le politiche. La Lega porta quindi la sua quota di responsabilità per lo stato dei treni pendolari”. In Aula, durante il dibattito che è durato l'intera mattinata, il PD ha messo in luce tutte le criticità del sistema ferroviario, che hanno portato il PD, con Italia dei Valori e Sinistra Democratica, a presentare la mozione di censura. “I dati del 2008 sull'affidabilità delle tratte regionali sono pessimi ed erano annunciati – ha spiegato nel suo intervento Stefano Tosi - perché il Consiglio regionale aveva lavorato in modo congiunto negli anni scorsi e aveva convenuto che i ritardi con cui ci si è mossi per l'acquisto del materiale rotabile e per il rinnovo del contratto di servizio stavano portando a peggioramento della situazione. In questi anni in Lombardia è aumentata la popolazione, ma non ci si è preoccupati di adeguare il trasporto pubblico, né si è aperto il mercato a nuovi operatori. C'è una forte responsabilità politica, in questo.”

“Senza rinnovo del contratto di servizio – ha continuato Tosi - i pendolari sono rimasti ormai per quattordici mesi senza alcuna protezione, senza riconoscimento del disagio attraverso il bonus. Avremmo capito se all'inizio 2009 ci fosse stato un nuovo contratto con l'aumento e il miglioramento del servizio allo stesso costo per la Regione. Non è stato così, anzi! Le risorse richieste da Trenitalia sono in aumento per lo stesso livello di servizio. I pendolari cos'hanno atteso a fare?”



➔ **A MILANO**

Iniziativa pubblica sulla casa

con la partecipazione di  
**Franco Mirabelli**

**sabato 14 marzo**

ore 21.00  
Biblioteca Calvairate

Iniziativa pubblica sulla casa

con la partecipazione di  
**Franco Mirabelli**

**domenica 15 marzo**

ore 10.00  
Sala Primo Maggio

Scuola: cosa bolle in pentola?

con la partecipazione di  
**Sara Valmaggi, Emilia De Biasi,  
Marilena Adamo**

**lunedì 16 marzo**

ore 16.00  
Auditorium San Carlo  
Sala Verde – corso Matteotti, 14

**Sesto San Giovanni**

Con la crisi che avanza, la  
mobilità e i licenziamenti:  
l'abitare è in grave pericolo

con la partecipazione di  
**Sara Valmaggi**

**giovedì 19 marzo**

ore 17.00-19.00  
presso "Sala Camino" Villa  
Puricelli Guerra

➔ **A LECCO**

**Galbiate**

Federalismo. Quale?  
A che punto siamo?

con la partecipazione di  
**Giuseppe Adamoli**

**venerdì 20 marzo**

ore 21.00  
Auditorium  
piazza C. Golfari

➔ **A COMO**

**Lomazzo**

La nuova Autostrada  
Pedemontana. Come  
cambierà il nostro territorio

con la partecipazione di  
**Luca Gaffuri**

**venerdì 20 marzo**

ore 21.00  
Salone Centro Aggregazione  
Ex Garibaldi  
piazza IV Novembre



**Formazione  
professionale in crisi**

“Il futuro del nostro sistema di formazione professionale e di istruzione corre il rischio di esser indebolito dall'emergenza crisi e da una politica di centralizzazione governativa che sta facendo tornare indietro l'autonomia delle regioni, tant'è che siamo fermi tuttora alle innovazioni introdotte nel settore dal ministro Fioroni mentre la 'lombardissima' Gelmini si è concentrata sui grembiulini anziché sui tornitori e fresatori di cui hanno bisogno le nostre imprese”. Il consigliere regionale del Pd **Carlo Spreafico**, nella tavola rotonda che si è svolta lunedì scorso sul tema Scuola e Formazione Professionale ha affermato che la crisi 'metterà in crisi' la formazione professionale in Lombardia se non si correrà ai ripari al più presto. Nel dibattito si è infatti lanciato l'allarme sul problema del reperimento delle risorse per le politiche attive del lavoro nel periodo 2010-2013 a fronte del consumo anticipato di quelle oggi previste. Un altro interrogativo riguarda il 'Patto di servizio' che i lavoratori

interessati ad utilizzare gli ammortizzatori sociali in deroga (1,6 miliardi di euro in Lombardia circa) dovranno sottoscrivere per rispettare le intese fatte con l'Ue per trasferire le risorse dalle politiche attive del mercato del lavoro a sostegno al reddito.

Un grido d'allarme, quello sulla formazione professionale, lanciato anche dagli stessi formatori riuniti nell'Associazione Aif che poche settimane fa hanno pubblicato un Manifesto per denunciare la situazione italiana di grave arretratezza e di pericolosa distanza rispetto agli obiettivi stabiliti dall'Unione Europea.

Come cita infatti il Rapporto 2008 sulla formazione continua Isfol:  
*La formazione continua rappresenta un fattore di anticipazione del cambiamento, da utilizzare soprattutto in funzione anticiclica. In periodi di crisi economica diventa fondamentale utilizzare la leva formativa in un'ottica di medio-lungo periodo, per salvaguardare il capitale umano presente nel sistema produttivo e avviare un nuovo corso di sviluppo, assicurando nel contempo la competitività delle imprese e l'occupabilità delle persone.*



**Quattro proposte per  
valorizzare la scuola**

Si è tenuto lunedì scorso, presso il Consiglio regionale, il convegno dal titolo *Una scuola di valore e per tutti*, organizzato dal Partito democratico della Lombardia. Molti i partecipanti e i contributi al dibattito, dai quali è emersa una forte preoccupazione per il futuro della scuola lombarda.

Il PD durante il convegno ha avanzato e illustrato una proposta in quattro punti per ridare dignità e centralità alla scuola, messa in forte difficoltà dai pesanti tagli del governo. Così l'ha spiegata **Sara Valmaggi**, che è responsabile formazione del PD regionale :  
“Dobbiamo partire dal fatto che la Costituzione, dopo la riforma del 2001, istituisce le autonomie scolastiche, cioè valorizza le scuole al punto da metterle sullo stesso piano in termini di autonomia, di Comuni, Province e Regioni. Se questo è il presupposto, noi vediamo quattro priorità. Alle autonomie scolastiche vanno riconosciute risorse, perché i tagli passati e futuri stanno portando molta incertezza, tanto che oggi le scuole non sono in grado di dire a genitori e alunni quale sarà l'offerta

formativa che potranno garantire nel prossimo anno scolastico. Poi occorre assicurare alle scuole autonomia nella definizione dei curricula scolastici, perché la normativa nazionale assegna loro la facoltà di definire il venti per cento del percorso di studio. Ciò comporta che le scuole non siano autoreferenziali, ma si confrontino da pari con le altre scuole e con Comuni, Province e Regioni. Le scuole devono ripartire dal merito, che va valorizzato sapendo che un buon sistema non è quello che seleziona, ma è quello che porta al successo formativo un buon numero di laureati e diplomati. E poi occorre introdurre un sistema di valutazione degli insegnanti che deve essere equo e deve essere a garanzia della buona scuola e del buon insegnamento”.  
Durante il convegno si è parlato anche di istruzione e formazione professionale. “Le Regioni – conclude Valmaggi - devono discutere con lo Stato per definire i livelli di autonomia, partendo dalla buona bozza di accordo uscito dalla Conferenza Stato Regioni. Richiamiamo il Governo nazionale a dare attuazione a quanto previsto dall'accordo secondo il calendario di confronto incluso nel documento stesso, che prevede la piena attuazione entro il 2010”.





## Ladoveceralerba.org

una mappa del verde che ancora resiste

### AREE VERDI LOMBARDE, PROTEGGIAMOLE CON UN CLICK

*Il popolo del web si scateni sul google per la difesa del territorio dal cemento. Costruiremo un archivio che consegneremo alla Regione*

Individuare le aree verdi, attrezzate e non, i prati, i parchi, i boschi, in città e in campagna, scrivere una descrizione dell'area e un commento e punzonarla virtualmente su una cartina online su [www.ladoveceralerba.org](http://www.ladoveceralerba.org), il google per la difesa del verde lombardo.

Questa l'iniziativa lanciata dai consiglieri regionali **Giuseppe Civati** (PD) e Carlo Monguzzi (Verdi) per geolocalizzare, grazie alle segnalazioni del popolo di internet, informazioni 'vive' sulle aree verdi lombarde da porre sotto tutela, a rischio e non. "Sono numerose le porzioni di territorio – dicono Civati e Monguzzi - piccole e grandi, che potrebbero finire nel mirino dei costruttori, soprattutto all'indomani dell'approvazione in Consiglio regionale della modifica alla legge urbanistica che allenta di molto i vincoli, esponendo il territorio a ulteriori colate di cemento. La prima segnalazione la facciamo noi, per cercare di mettere sotto tutela due grandi prati nel quartiere Gallaratese a Milano sul quale, grazie alle modifiche votate dal centrodestra in Regione, la Moratti e Ligresti potranno realizzare 100 mila metri cubi di nuove case".

"La nostra iniziativa intende denunciare l'impressionante edificazione di nuove aree, che cresce con ritmi assurdi, da ricostruzione post bellica, spesso senza programmazione e senza pensare all'impatto complessivo sulla qualità del territorio e della vita dei cittadini. Crediamo sia importante – aggiungono i due consiglieri regionali - raccogliere anche visivamente le informazioni su una ricchezza di cui molti, a cominciare dagli amministratori, sembrano dimenticarsi. In questo modo tutti potranno comunicare il vero valore dello spazio aperto, spazio vitale non solo da occupare e consumare. Ogni settimana pubblicheremo una rassegna di foto, con la descrizione e i commenti dei cittadini e la posizione geografica. Alla fine del percorso consegneremo tutto alla Regione".

### **Urbanistica, via libera al cemento**

Nel precedente numero abbiamo dato la notizia dell'approvazione in Consiglio regionale delle modifiche apportate al testo di legge sul territorio e avevamo denunciato che le conseguenze saranno negative. Per un maggiore approfondimento, di seguito, è riportata la dichiarazione del consigliere **Francesco Prina**, componente della commissione Territorio. "Un pasticcio da parte della maggioranza che non aiuta i piccoli Comuni e permette a Milano di cementificare a proprio piacimento: questo è il significato della modifica di legge regionale del territorio. I Comuni hanno bisogno di regole chiare e semplici. Invece, la Regione approva leggi sempre più complicate e ambigue che assecondano l'attuale e inarrestabile sviluppo cementificatore. L'iniziativa gattopardesca del centrodestra, complica le norme per non cambiare le opportunità di svendere il territorio. Si cambia a spizzichi e bocconi il testo unico della legge urbanistica 12 da quattro anni, senza la lungimiranza di produrre un testo organico e duraturo con 'effetto di produrre incertezza nei comuni per il governo del loro territorio. Solo 80 Comuni su 1546 della Lombardia hanno approvato il Pgt. Se il 99% non l'ha ancora fatto significa che la legge 12 non funziona. Avevamo proposto che si premiassero i comuni che non svendono il territorio per poter incassare oneri e finanziare le proprie politiche, ma la maggioranza ha bocciato anche questo emendamento".

### **A Milano, l'Isola dei cantieri...**

Il consigliere **Franco Mirabelli** ha presentato un'interpellanza per invitare la Regione a farsi carico dei problemi che i cittadini della zona Isola-Zara di Milano sono costretti a sopportare per la presenza di ben cinque cantieri aperti. Fra questi, una delle opere in via di realizzazione è la nuova sede della Regione Lombardia.

Le attività connesse ai cantieri quali l'alterazione della mobilità, la circolazione di mezzi pesanti e di macchine operatrici, il peggioramento dell'inquinamento acustico e non, dovuto al trasporto dei materiali edili stanno creando forti difficoltà ai residenti e alle attività commerciali presenti nel quartiere, tanto da spingere i cittadini a denunciare i disagi che quotidianamente vivono per qualunque tipo di spostamento interno al quartiere. Inoltre, sono andate via via peggiorando le condizioni ambientali dell'area per la presenza significativa di polveri e di rumori anche in orari serali oltre i livelli di tollerabilità.

Per tutti questi motivi, Mirabelli ha richiesto che la Regione si faccia promotrice di un tavolo a cui partecipino tutte le istituzioni interessate, le aziende impegnate nei cantieri e i rappresentanti dei cittadini per monitorare costantemente la situazione e attivare tempestivamente gli interventi necessari a garantire i minori disagi possibili ai residenti. In quella sede si valuterà se non sia opportuno avviare una riflessione sui risarcimenti - economici per i commercianti e ambientali per i residenti - e infine si chiede all'ASL e all'Arpa un monitoraggio costante della situazione delle polveri e dei rumori a tutela della salute dei residenti.

### **Diritto alle cure per gli stranieri, a Milano un caso emblematico**

Un caso di lebbra è stato diagnosticato a Milano nei giorni scorsi; colpita dalla malattia è una ragazza dello Sri Lanka, in Italia già da tre anni, impiegata presso una famiglia come collaboratrice domestica.

"Il caso della giovane colf colpita da lebbra – dichiara **Ardemia Oriani** - conferma come sia fondamentale garantire a tutte le persone straniere che vivono e lavorano nelle nostre città l'accesso alle strutture ospedaliere e agli ambulatori medici per essere visitati e curati. Ecco perché va respinta la decisione del Governo Berlusconi, già rigettata con forza dai medici, di denunciare gli stranieri irregolari che si rivolgono ai centri sanitari. Ciò induce paura e aumenta il numero delle persone, anche con regolare permesso di soggiorno come in questo specifico caso, che rinunciano alla diagnosi e alla cura. Diagnosi che, come ci dicono gli esperti, è importante per garantire idonee terapie e guarigione e per evitare di mettere a rischio la salute della collettività".

Tutta la documentazione prodotta dal gruppo è disponibile sul nostro sito

[www.pdregionelombardia.it](http://www.pdregionelombardia.it)

Per scaricare i numeri di NovitàSettegiorniPD nel formato che preferite:

[www.pdregionelombardia.it/newsletter.asp](http://www.pdregionelombardia.it/newsletter.asp)



## BANDI E SCADENZE

### NOTE SCUOLA 2009/2010 (DGR 8864/09)

**"SOSTEGNO AL REDDITO" - Beneficiari:** studenti lombardi che frequentano scuole elementari, medie inferiori e superiori **pubbliche** con reddito familiare ISEE inferiore o uguale a 15.458,00 euro. Sono erogati buoni del valore di 120 euro per le sc. elementari, 220 euro per le medie inferiori e 320 euro per le medie superiori. *Le domande vanno compilate online e presentate presso il Comune di residenza.* - **"BUONO SCUOLA" - Beneficiari:** studenti lombardi che frequentano scuole elementari, medie inferiori e superiori **paritarie** con reddito familiare ISEE inferiore o uguale a 46.557,00,00 euro. Sono erogati buoni del valore di 1.050,00 euro. Inoltre, per gli **studenti frequentanti scuole paritarie**, in presenza di reddito familiare ISEE inferiore o uguale a 15.458,00 euro il buono sopracitato viene integrato di 500 euro per le scuole elementari, 700 euro per le scuole medie inferiori e 1000 euro per le scuole medie superiori.

*Le domande vanno compilate online e presentate presso la propria scuola*

**Scadenza: dal 10 febbraio al 30 aprile 2009**

info: [www.dote.regione.lombardia.it](http://www.dote.regione.lombardia.it)

### VOUCHER PER IL SOSTEGNO DELL'INTERNAZIONALIZZAZIONE DELLE PMI LOMBARDE (D.D.U.O. 15147/08)

**Finalità:** Sostegno alle micro, piccole e medie imprese nello sviluppo delle proprie prospettive di azione sui mercati esteri.

**Beneficiari:** micro, piccole e medie imprese lombarde

**Scadenza: dal 26 febbraio al 31 dicembre 2009**

info: [www.lombardiapoint.it](http://www.lombardiapoint.it)

### VOUCHER PER LA PARTECIPAZIONE A MISSIONI ECONOMICHE ALL'ESTERO (D.D.U.O. 15149/08)

**Finalità:** sostenere la competitività delle aziende lombarde attraverso l'assegnazione di voucher alle imprese per la partecipazione a missioni imprenditoriali all'estero promosse dal Sistema Camerale, da soggetto titolari di LombardiaPoint Estero, da associazioni e consorzi tra imprese. **Beneficiari:** micro, piccole e medie imprese

**Scadenza: a partire dal 23 febbraio 2009 e almeno 30 gg. prima della data di svolgimento** della missione economica scelta.

### FERS 2007-2013 - TUTELA E VALORIZZAZIONE DEL PATRIMONIO NATURALE E CULTURALE (D.D.U.O. 15140/08)

**Finalità:** realizzazione e promozione di itinerari turistici per la fruizione sostenibile delle risorse culturali e ambientali; promozione e diffusione di una fruizione sostenibile nel sistema delle aree protette e nelle aree della rete ecologica lombarda attraverso la tutela e la valorizzazione del patrimonio culturale e ambientale. **Beneficiari:** enti locali; organismi di diritto pubblico, soggetti privati senza scopo di lucro e fondazioni con finalità ambientali, culturali, promozione del turismo; enti ecclesiastici.

**Scadenza: 28 maggio 2009**

### "NOTE SUCCESSO FORMATIVO" (D.D.U.O. 14082/08)

**Finalità:** prevenire e ridurre la dispersione e l'abbandono scolastico nei percorsi del secondo ciclo attraverso azioni formative, formative, di orientamento ed accompagnamento al successo formativo e all'inserimento lavorativo. Gli obiettivi vengono attuati con lo strumento della "Dote".

**Destinatari:** giovani di età compresa tra i 16 e i 23 anni che: non risultano iscritti ad alcun percorso formativo; che, pur risultando iscritti, hanno abbandonato o non frequentano percorsi formativi; iscritti a percorsi formativi ma a rischio di abbandono o insuccesso.

**Scadenza: dal 12 dicembre 2009** i giovani interessati possono recarsi presso un operatore accreditato per i servizi di formazione e istruzione (presente sul sito [www.formalavoro.regione.lombardia.it](http://www.formalavoro.regione.lombardia.it)) che sarà il responsabile dell'intero processo

### CONTRIBUTI IN CONTO INTERESSI PER AL REALIZZAZIONE DI IMPIANTI SPORTIVI (DGR 8397/08)

**Finalità:** riqualificare l'impiantistica sportiva sia attraverso la ristrutturazione degli impianti esistenti sia attraverso la realizzazione di nuovi impianti. Contributi in conto interessi a valere sui mutui agevolati dell'Istituto per il Credito Sportivo.

**Beneficiari:** enti pubblici, Federazioni sportive nazionali, Federazioni e associazioni senza fini di lucro praticanti attività sportive, Centri di aggregazione giovanile, parrocchie ed enti ecclesiastici, cooperative sociali. **Scadenza: 30 giugno 2009**

## NOVITÀsettegiorniPD

n. registrazione: 627 del  
5 novembre 2001

**Direzione:**

Giuseppe Benigni, Carlo Spreafico

**Redazione:**

Francesca Cunego, Elena La Mura, Federico Moro,  
Renata Soria, Paola Stringa, Stefano Tessera

## ALTRI BANDI APERTI

**"AGEVOLAZIONI ALLE PMI PER L'ACQUISTO DI MACCHINARI (D.D.U.O. 613/09)**

**FRIM: FONDO DI ROTAZIONE PER L'IMPRENDITORIALITÀ' (D.D.U.O. 995/09)**

**CONTRIBUTI PER CONTABILIZZATORI DI IMPIANTI TERMICI CENTRALIZZATI E SOSTITUZIONE CALDAIE (D.D.G. 202/09)**

**CONTRIBUTI PER INSTALLAZIONE FILTRI ANTIPARTICOLATO SU AUTOVEICOLI DIESEL DESTINATI AL TRASPORTO MERCE**

**CONTRIBUTI PER LA DEMOLIZIONE CICLOMOTORI EURO 0/1 E CONTRIBUTO ACQUISTO CICLOMOTORE/MOTOCICLO ECOLOGICO (D.D.G. 7982/08)**

**SOSTITUZIONE O TRASFORMAZIONE DI VEICOLI INQUINANTI (DGR 8/8747)**

**FONDAZIONE CARIPLO - ARTE E CULTURA - WWW.FONDAZIONECARIPLO.IT**

**FONDO DI ROTAZIONE PER NUOVE IMPRESE INNOVATIVE "FONDO SEED"**

**FONDO DI ROTAZIONE PER L'IMPRENDITORIALITÀ NEL SETTORE DEI SERVIZI ALLE IMPRESE (D.G.R. VIII/6945)**

**PROGRAMMA DI SVILUPPO RURALE 2007-2013**  
info: <http://www.agricoltura.regione.lombardia.it>

**MISURA 111 A. FORMAZIONE**

**MISURA 111 B. INFORMAZIONE E DIFFUSIONE DELLA CONOSCENZA**

**MISURA 112 - INSEDIAMENTO DI GIOVANI AGRICOLTORI**

**MISURA 121 - AMMODERNAMENTO DELLE AZIENDE AGRICOLE**

**MISURA 221 - IMBOSCHIMENTO DI TERRENI AGRICOLI**

**NOTE PER I RICERCATORI (D.D.U.O. N. 2124/2008)**

**CONTRIBUTI PER INTERVENTI STRUTTURALI IN AMBITO SOCIO-SANITARIO E SOCIO-ASSISTENZIALE (DDG 12449)**

**INTERVENTO A FAVORE DELLE NUOVE IMPRESE COOPERATIVE**

**FONDO DI ROTAZIONE PER LE IMPRESE COOPERATIVE**

**SVILUPPO DELLA RETE DI DISTRIBUZIONE DEL METANO (DGR VIII/4512)**

**PRESTITO SULL'ONORE PER FAMIGLIE NUMEROSE**

**MAGGIORI INFORMAZIONI:**  
[www.pdregionelombardia.it](http://www.pdregionelombardia.it)  
[www.regione.lombardia.it](http://www.regione.lombardia.it)